



Stadt Waldkirch

Große Kreisstadt

Ortsverwaltung Kollnau

Rathausplatz 1
Telefon 07681 477 99 90
Mail: ortsvorsteher-kollnau@stadt-waldkirch.de
Montag, Mittwoch, Freitag 8.30 - 12.00 Uhr
Donnerstag 14.00 - 18.00 Uhr

Ortsverwaltung Suggental

Talstraße 34
Telefon 0162 288 42 08
Mail: ortsvorsteher-suggental@stadt-waldkirch.de
Montag 18.00 - 20.00 Uhr

Ortsverwaltung Buchholz

Am Drescheschopf 1
Telefon 07681 97 63
Mail: ortsvorsteher-buchholz@stadt-waldkirch.de
Dienstag, Donnerstag 8.30 - 12.00 Uhr
Mittwoch 14.00 - 18.00 Uhr

Wohnungswirtschaft

Gartenstraße 5
Telefon 07681 408 90
Mail: info@wowi-waldkirch.de

Technische Betriebe

Breitmatte 3
Telefon 07681 474 35 10
Bereitschaftstelefon 07681 474 35 20
Mail: info@tbw-waldkirch.de

Ortsverwaltung Siensbach

Talbachstraße 31
Telefon 07681 88 01
Mail: ortsvorsteher-siensbach@stadt-waldkirch.de
Donnerstag 18.00 - 20.00 Uhr

Stadtwerke GmbH

(Strom, Gas, Wasser, Straßenbeleuchtung)
Fabrikstraße 15
Telefon 07681 477 88 90
Störung: Tel. 07681 493 99 95
Mail: info@sw-waldkirch.de

Rathaus Waldkirch

Tel. 07681 404 0
Fax 07681 404 179
Mail: postkorb@stadt-waldkirch.de
www.stadt-waldkirch.de

Öffnungszeiten Bürgerservice:

Montag, Dienstag	8.00 - 15.30 Uhr
Mittwoch	8.00 - 12.00 Uhr
Donnerstag	8.00 - 18.00 Uhr
Freitag	8.00 - 12.00 Uhr
1. Samstag im Monat	10.00 - 12.00 Uhr

Allgemeine Öffnungszeiten:

Montag bis Freitag	8.30 - 12.00 Uhr
Donnerstag	14.00 - 18.00 Uhr

zusätzlich telefonisch erreichbar:

Montag bis Mittwoch	14.00 - 15.30 Uhr
---------------------	-------------------

Tourist-Information Waldkirch

Marktplatz 1-5, Tel. 07681 19433

Montag, Dienstag, Mittwoch	8.00 - 15.30 Uhr
Donnerstag	8.00 - 18.00 Uhr
Freitag	8.00 - 12.00 Uhr

ÖFFENTLICHE BEKANNTMACHUNGEN



Baden-Württemberg

Natura 2000-Managementplan
für das FFH-Gebiet „Kandelwald, Roßkopf
und Zartener Becken“
Bekanntgabe der Endfassung 26.11.2020

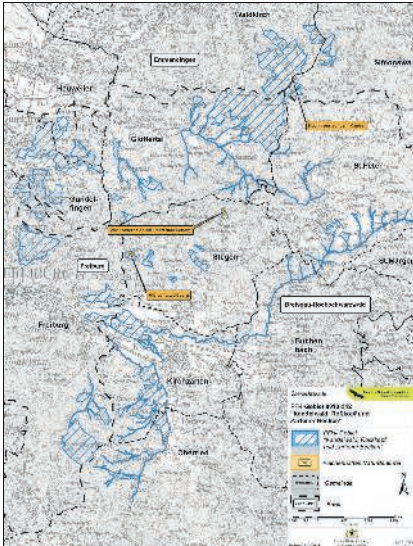

Für die Gebiete des europäischen Schutzgebietsnetzes „NATURA 2000“ werden im Auftrag der Regierungspräsidien nach und nach Managementpläne (MaP) erstellt. Mit Hilfe dieser Managementpläne soll der Schutz und die Erhaltung der in NATURA 2000-Gebieten vorkommenden Lebensraumtypen und Arten der FFH-Richtlinie umgesetzt werden.

Der Managementplan für das FFH-Gebiet 8013-342 „Kandelwald, Roßkopf und Zartener Becken“ ist fertiggestellt und steht ab 26.11.2020 zum Download bereit unter:

<https://www.lubw.baden-wuerttemberg.de/natur-und-landschaft/map-endfassungen>

Er kann zu den ortsüblichen Sprechzeiten beim

- **Landratsamt Emmendingen**, Untere Naturschutzbehörde, Zimmer 129d, Herr Schill, Bahnhofstraße 2/4, 79312 Emmendingen, Tel. 07641/451-485
- **Landratsamt Breisgau-Hochschwarzwald**, Untere Naturschutzbehörde, Zimmer 009, Frau Koch, Stadtstr. 3, 79104 Freiburg, Tel. 0761/2187-4214
- **Stadt Freiburg**, Umweltschutzamt, Untere Naturschutzbehörde, Fehrenbachallee 12, 79106 Freiburg, Tel. 0761/201-6125
- **Regierungspräsidium Freiburg**, Referat Naturschutz und Landschaftspflege, Bissierstraße 7, 79114 Freiburg, Tel. 0761/208-4135

eingesehen werden. Eine vorherige telefonische Anmeldung ist erforderlich. Aufgrund der derzeitigen Corona-Situation können die Öffnungszeiten der Ämter von den üblichen Zeiten abweichen!

Weitere Informationen zu den Managementplänen finden Sie auch auf den Internetseiten des Regierungspräsidiums Freiburg, Referat Naturschutz und Landschaftspflege:

<https://rp.baden-wuerttemberg.de/rp/Abt5/Ref56/Natura2000/Seiten/Kandelwald-Roskopf.aspx>

Vorkommen der Lebensraumtypen und Lebensstätten von Arten der FFH-Richtlinie sind im MaP flurstücksgenau dargestellt. Die kartierten Lebensraumtypen und Lebensstätten von Arten sind im derzeitigen Erhaltungszustand zu bewahren. Dieser darf nicht verschlechtert werden („Verschlechterungsverbot“ gemäß § 33 Abs. 1 Bundesnaturschutzgesetz). Daher werden im MaP Erhaltungsziele formuliert und Empfehlungen für Erhaltungsmaßnahmen (inkl. Wiederherstellungsmaßnahmen) gegeben.

Eine weitere Verbesserung des Zustands der Lebensraumtypen und Lebensstätten der Arten im Gebiet ist freiwillig. Hierfür werden Entwicklungsziele und -maßnahmen beschrieben. Die Flächen mit Darstellung

von Entwicklungszielen und -maßnahmen eignen sich u. a. für Ausgleichs-, Ersatz- oder Ökoko-Maßnahmen. Zahlreiche der empfohlenen Maßnahmen können durch Aufträge und/oder Verträge (Pflegeaufträge nach Landschaftspflegerichtlinie (LPR) etc.) mit den Bewirtschaftern oder über das FAKT-Programm umgesetzt werden.

Die Ansprechpartner für die Umsetzung des Managementplans sind:

Landkreis Emmendingen:

- Untere Naturschutzbehörde, Herr Schill, Bahnhofstraße 2/4, 79312 Emmendingen, Tel.: 07641/451-485
- Kreisforstamt, Herr Dr. Hepperle, Kreisforstamt – Außenstelle Waldkirch – Rathausplatz 1, 79183 Waldkirch, Tel.: 07641/451-9440
- Untere Landwirtschaftsbehörde, Herr Keller, Landwirtschaftsamt, Haus am Festplatz, Schwarzwaldstraße 4, 79312 Emmendingen, Tel.: 07641/451-9120
- Landschaftserhaltungsverband Landkreis Emmendingen e. V., Herr Geisel, Haus am Festplatz, Schwarzwaldstraße 4, 79312 Emmendingen, Tel.: 07641/451-9188

Landkreis Breisgau-Hochschwarzwald:

- Untere Naturschutzbehörde, Naturschutzfachkraft Herr Hollerbach, Stadtstr. 3, 79104 Freiburg, Tel. 0761/2187-4219
- Untere Landwirtschaftsbehörde, Außenstelle Breisgau, Frau Böhrner, Europaplatz 3, 79206 Breisach, Tel. 0761/2187-5810
- Kreisforstbehörde, Herr Dr. Gerecke, Stadtstraße 2a, 79104 Freiburg, Tel. 0761/2187-9510
- Landschaftserhaltungsverband BHS e.V., Herr Treiber, Europaplatz 1, 79206 Breisach, Tel. 0761/2187-5890

Stadt Freiburg:

- Umweltschutzamt, Herr Mette-Christ, Fehrenbachallee 12, 79106 Freiburg, Tel. 0761/201-6189
- Städtisches Forstamt, Frau Dr. Sharaf, Günterstalstr.71, 79100 Freiburg, Tel. 0761/201-6204

Regierungspräsidium Freiburg:

- Referat für Naturschutz und Landschaftspflege, Frau Leitz/ Herr Rösch (Gebietsreferenten), Bissierstraße 7, 79114 Freiburg, Tel. 0761/208 4150/4148
- Referat Waldnaturschutz, Biodiversität und Waldbau, Herr Franke, Bertoldstraße 43, 79098 Freiburg, Tel. 0761/208 1408

Regierungspräsidium Freiburg, Referat 56

Naturschutz und Landschaftspflege



Baden-Württemberg

INFORMATIONEN

SITZUNGEN DER GREMIEN

In dieser Woche finden keine Gremiensitzungen statt.

VERANSTALTUNGEN, ANGEBOTE UND INFORMATIONEN DER STADT WALDKIRCH

Mehrgenerationenhaus „Rotes Haus“

Aufgrund der derzeitigen Verordnung zur Eindämmung der Corona-Pandemie können nicht mehr alle Angebote im Mehrgenerationenhaus „Rotes Haus“ stattfinden oder mussten angepasst werden.

Angebote, die unter den geltenden Corona-Regeln noch stattfinden können sind: Beratung durch den Kinderschutzbund, Integrationskurse der VHS, Kleinkindbetreuung Rotkäppchen, integrative Förderung, Migrationsberatung.

Angepasst wurde: Mittagstisch zum Abholen, Kinder und Jugendarbeit: Lern-, Quatsch und Spielstunde (eine Betreuerin und ein Kind), Sprechstunde für Kinder und Jugendliche (1:1), Angebot zum Spazierengehen und Reden, Möglichkeit Hausaufgaben etc. auszudrucken, Möglichkeit einen PC zu nutzen (Montag, Mittwoch und Freitag).

Nicht mehr stattfinden darf: offenes Café (findet seit März nicht statt), Treffen für Erziehende, monatliche Treffen der Zeitbankplus, Spielnachmittag des Seniorenwerks, Kurse des SSR-Digital, Kurse der PC Initiative Elztal, Seniorengymnastik, Gymnastik für Seniorinnen, Folkloretanzgruppe (findet seit März nicht statt), Linedance, Elterncafé, Alleinerziehenden-Treff, Selbsthilfegruppe Aphasie und Schlaganfall.

Fortsetzung auf Seite 4

STÄDTISCHE EINRICHTUNGEN

www.stadt-waldkirch.de

Vorwahl
Telefon (0 76 81)

Öffnungszeiten:
Mittwoch bis Sonntag 13.00 - 17.00 Uhr

Museumscafé ist derzeit geschlossen
Kirchplatz 14, Tel. 47 85 30
info@elztal-museum.de
www.elztal-museum.de

Montag, Dienstag und Donnerstag 15.00 - 18.00 Uhr
Mittwoch 10.00 - 13.00 Uhr
Freitag und Samstag 15.00 - 18.00 Uhr
Schlittstadiallee 9, Tel. 2 41 47
info@mediathek-waldkirch.de

Das Bad ist bis auf Weiteres geschlossen.



Schwimmbad-Allee 1, Tel. 474 10 30
schwimmbad@stadt-waldkirch.de
www.schwimmbad-waldkirch.de



Sprechzeiten:
Montag bis Freitag nach Vereinbarung
Freie Str. 17, Tel. 07681 474 08 57



Öffnungszeiten:
Täglich 9.00 - 16.30 Uhr
Emmendinger Str. 3, Tel. 49 01 27
roteshaus@abs.stadt-waldkirch.de



Öffnungszeiten:
Di. bis Do. 17.00 - 21.00 Uhr
und jeden zweiten Freitag
18.00 - 22.00 Uhr
nach Voranmeldung
Fabrikstraße 16, Tel. 47 47 09
hausderjugend@abs.stadt-waldkirch.de



Zutritt nach individueller Absprache
Merkinstraße 19, Tel. 55 70
postkorb@musikschule-waldkirch.de



Rettungszentrum
Lange Str. 118, 79183 Waldkirch
Telefon Rettungszentrum 47 43 83-0
Notruf Feuerwehr 112
info@feuerwehr-waldkirch.de
www.feuerwehr-waldkirch.de

Elztalmuseum geschlossen

Das Elztalmuseum bleibt im November geschlossen.

Öffnungszeiten der Mediathek

Die Öffnungszeiten der Mediathek sind Montag, Dienstag und Donnerstag 15 bis 18 Uhr, Mittwoch 10 bis 13 Uhr und 15 bis 18 Uhr, Freitag und Samstag 10 bis 13 Uhr.

Städtische Dienstleistungen weiterhin nur mit Terminvereinbarung

Aufgrund der Corona-Pandemie ist für die Inanspruchnahme von Dienstleistungen der Verwaltung weiterhin die Vereinbarung eines Termins erforderlich.

Für eine Dienstleistung im **Bereich Bürgerservice (Marktplatz 1-5)** ist eine Anmeldung erforderlich unter der Telefonnummer 07681 / 404 104

Für einen Termin in der **Ortsverwaltung Kollnau (Rathausplatz 1)** ist eine Anmeldung erforderlich unter der Telefonnummer 07681 / 47 79 99 12

Für einen Termin in der **Ortsverwaltung Buchholz (Am Drescheschopf 1)** ist eine Anmeldung erforderlich unter der Telefonnummer 07681 / 97 63

Für einen Termin im **Standesamt (Marktplatz 1-5)** ist eine Anmeldung für Personen mit den Nachnamen mit den Anfangsbuchstaben von A bis L unter der Telefonnummer 07681 / 404 136 erforderlich; für Personen mit den Anfangsbuchstaben von M bis Z unter der Telefonnummer 404 135. Ausschlaggebend ist der Nachname des Mannes. Wir bitten Sie um Verständnis, dass nur die jeweils zuständige Sachbearbeiterin Auskunft über die jeweiligen Sachstände geben kann.

Für einen Termin im **Bereich „soziale Leistungen“ (Gartenstraße 5)** ist eine Anmeldung erforderlich unter der Telefonnummer 07681 / 404 148 oder 404 146 erforderlich.

Für einen Termin im **Bereich „Senioren, Integration, Inklusion“ (Gartenstraße 5)** ist eine Anmeldung unter den Telefonnummern 07681 / 404 311, 404 239, 404 149 oder 404 237

Für einen Termin im **Bereich „Kinderbetreuung und Ganztagesbetreuung in Schulen“ (Gartenstraße 5)** ist eine Anmeldung unter den Telefonnummern 07681 / 404 236 oder 404 306 erforderlich.

Für einen Termin im **Bereich „Bauordnung“ (Marktplatz 1-5)** ist eine Anmeldung erforderlich unter der Telefonnummer 07681 / 404 182.

Für einen Termin im **Bereich „Gaststätten und Gewerbe“ (Marktplatz 1-5)** ist eine Anmeldung erforderlich unter der Telefonnummer 07681 / 404 201 oder 404 103

Für einen Termin im **Bereich „Grundstücks- und Sportverwaltung“ (Marktplatz 1-5)** ist eine Anmeldung erforderlich unter der Telefonnummer 07681 / 404 162.

Bürgertreff Kollnau

Aufgrund der derzeitigen Lage wird darum gebeten, sich für Informationen zum Angebot im Bürgertreff Kollnau zu den Öffnungszeiten am Dienstag von 16 bis 17 Uhr und am Donnerstag von 10 bis 11 Uhr unter der Telefonnummer 07681 / 4 94 81 05 an Klaus Laxander zu wenden. Gerne werden Auskünfte auch per E-Mail an buergertreff.kollnau@awo-bhl.de erteilt.

Gabi Schindler bietet weiterhin immer am ersten Mittwoch im Monat eine Bürgersprechstunde von 11 bis 12 Uhr im „Roten Raum“ im Bürgertreff an. Eine Anmeldung ist nicht erforderlich. Die Sprechstunde des Beirats für Menschen mit Behinderung bei Frau Fraider am Donnerstag von 17 bis 18 Uhr entfällt.

INFORMATIONEN DER AGENTUR FÜR ARBEIT, DES LANDRATSAMTS**Jeden Abend aktuelle Corona-Zahlen aus dem Landkreis Emmendingen**

Auf der Internetseite des Landratsamtes Emmendingen werden jeden Abend, auch am Wochenende, gegen 18 Uhr unter www.landkreis-emmendingen.de die neuen Zahlen zu den Corona-Fällen im Landkreis Emmendingen veröffentlicht. Die Seite enthält außer den neuen Fallzahlen des jeweiligen Tages die Summe aller Fälle seit Beginn der Pandemie, die Anzahl der Todesfälle sowie eine monatliche Übersicht aller Corona-Fälle seit März. Außerdem wird jeden Abend die sogenannte 7-Tage Inzidenz (also wie viele Menschen innerhalb der vergangenen sieben Tage je 100.000 Einwohner positiv auf Covid-19 getestet wurden) aktualisiert. Das Gesundheitsamt erstellt jeden Freitag einen Wochenbericht zur aktuellen Lage. Diese Berichte können ebenfalls auf der Internetseite des Landratsamtes abgerufen werden.

Längere Wartezeiten bei Sperrmüll

Im Herbst und vor allem gegen Jahresende nehmen die Anmeldungen zur Abholung von Sperrmüll erfahrungsgemäß zu. Dadurch kommt es momentan zu längeren Wartezeiten als sonst im Jahr. In der Regel erfolgt die Abholung von Sperrmüll innerhalb von drei bis fünf Wochen; aktuell kann es zu Wartezeiten bis zu zehn Wochen kommen. Die Abfallwirtschaft des Landkreises Emmendingen bittet darum, zu überlegen, ob der Sperrmüll zwingend jetzt abgeholt werden muss. Wer über ausreichend Stauraum in Haus, Wohnung oder Garage verfügt, wird gebeten, mit der Sperrmüllabholung noch zu warten. Die Anmeldung ist möglich durch Absenden der Sperrmüllkarte aus dem Abfallkalender oder im Internet unter www.landkreis-emmendingen.de unter „Abfallwirtschaft“. Die Abholung ist kostenlos und in der Müllgebühr bereits enthalten. Weitere Infos erteilt die Abfallwirtschaft unter 07641 / 451 9700. Direkte Fragen zum Abholtermin nimmt die Firma ASF Freiburg unter 0761 / 76 707 175 entgegen. In dringenden Fällen - etwa bei einem Umzug - können Privatpersonen ihren Sperrmüll auch bei der Deponie Kahlenberg in Ringsheim abgeben. Mit der ausgefüllten Sperrmüllkarte kann der Müll dort zu den üblichen Öffnungszeiten (Montag bis Freitag von 8 bis 18 Uhr; Samstag von 8 bis 13 Uhr) angeliefert werden. Da es an Samstagen zu längeren Wartezeiten kommen kann, empfiehlt die Abfallwirtschaft die Öffnungszeiten von Montag bis Freitag zu nutzen.

Broschüre zu den Rechten von Mini-Jobberinnen

Ein Minijob ist auf den ersten Blick eine gute Möglichkeit, Beruf und Familie zu vereinbaren und die Haushaltskasse aufzubessern. Allerdings haben diese Arbeitsverhältnisse auch viele Tücken. Dies zeigt sich gerade jetzt in der Corona-Situation, die viele geringfügig Beschäftigte hart trifft. Mit der Broschüre „Der Minijob: Da ist mehr für Sie drin“ informieren die Chancengleichheitsbeauftragte der Stadt Emmendingen, Katharina Katt, und die Gleichstellungsbeauftragte des Landkreises, Yvonne Baum, gemeinsam mit anderen regionalen Akteurinnen über die Rechte im Minijob. Die 50-seitige Broschüre enthält Informationen zum Beispiel zum Anspruch auf Mindestlohn und Urlaub, zum Versicherungsschutz, zur Rente und zu den Rechten bei Kündigung. Außerdem finden sich darin Kapitel zu Steuern und Beiträgen sowie viele hilfreiche Adressen. Die Broschüre wird nach Anforderung per Mail oder Telefon kostenfrei zugesickt oder als PDF-Version per Mail versandt. Sie kann bei Katharina Katt (Stadt Emmendingen) Mail: chancengleichheitsbeauftragte@emmendingen.de oder Telefon 07641 / 452-1042 und Yvonne Baum (Landratsamt Emmendingen), Mail: gleichstellung@landkreis-emmendingen.de oder Telefon 07641 / 451-1025 angefordert werden.

INFORMATION, BERATUNG UND UNTERSTÜTZUNG IM GENERATIONENBÜRO

Das Generationenbüro im Rathausinnenhof der Stadt Waldkirch bietet zahlreichen Institutionen Raum für soziale Beratung in verschiedenen Lebenslagen. Zu den Beratungszeiten ist das Generationenbüro auch unter der Telefonnummer 07681 / 404 232 zu erreichen. Die Postanschrift lautet: Marktplatz 1-5, 79183 Waldkirch.

AGI Obdachlosenberatung

Freitag von 9 bis 12.30 Uhr

Arbeiterwohlfahrt Waldkirch e.V.

Sozialrechtsberatung jeden 1. Dienstag im Monat von 11 bis 13 Uhr nach Vereinbarung unter der Telefonnummer 07681 / 226 66.

BDH Bundesverband Rehabilitation

Donnerstag von 14 bis 17.30 Uhr sozialrechtliche und sozialmedizinische Beratung für Mitglieder und Interessierte oder unter der Telefonnummer 07681 / 20 917 89 auch außerhalb der Sprechzeiten.

Caritas LK Emmendingen/Flüchtlingsberatung

Montag von 8 bis 12 Uhr und Dienstag von 15 bis 19 Uhr nach Terminvereinbarung unter der Telefonnummer 07681 / 494 65 -44 oder -43 oder -42.

Deutscher Kinderschutzbund/Ortsverein Waldkirch e.V.

Donnerstag von 11 bis 12 Uhr Beratung von Kindern, Jugendlichen und Eltern

Ergänzende Unabhängige Teilhabeberatung für Menschen mit Behinderung (EUTB)/Lebenshilfe KV Emmendingen e.V.

Kostenfreie Beratung freitags von 13.30 bis 16 Uhr nach Vereinbarung unter der Telefonnummer 07641 / 93 34 12 14. Beratung auch in Emmendingen, Herzolzheim, Emdingen und Elzach bei: EUTB Diakonisches Werk Emmendingen, Telefonnummer 07641 / 91 85 -13 oder -16 (Herr Hensel, Frau Funk); EUTB Deutsches Rotes Kreuz KV Emmendingen e.V., Telefonnummer 07641 / 962 12 65 (Frau Thiemann)

Pflegestützpunkt Landkreis Emmendingen

Beratung montags 12 bis 16 Uhr und nach Vereinbarung unter der Telefonnummer 07641 / 451 30 95. Der Pflegestützpunkt ist eine von den Pflege- und Krankenkassen sowie vom Landratsamt Emmendingen getragene Beratungsstelle für gesetzlich versicherte Pflegebedürftige, Angehörige und Interessierte im Landkreis Emmendingen. Die Beratung ist trägerunabhängig, neutral, allumfassend und kostenlos.

Sozialverband VdK

Derzeit keine Sozialrechtsberatung vor Ort. Telefonische erreichen Sie den VdK jedoch unter 0761 / 50 44 90.

Sozialverband VdK/ Ortsverband Waldkirch

Allgemeine Beratung jeden 1. und 3. Donnerstag im Monat von 18 bis 19 Uhr nach Telefonischer Vereinbarung unter der Telefonnummer 07681 / 98 56.

Stadtseniorenrat Waldkirch e.V.

Beratung für Seniorinnen und Senioren Mittwoch von 10 bis 12 Uhr

Stadtseniorenrat Waldkirch e.V., „SSR digital“

Infotreff/EDV-Kurs jeden 2. Mittwoch im Monat von 14 bis 16 Uhr

WEITERE INFORMATIONEN**Informationen zum Coronavirus in anderen Sprachen**

Informationen zum Coronavirus der Bundesregierung in mehreren Sprachen sind unter der Internetadresse <https://www.integrationsbeauftragte.de/bw-de/amt-and-person/informationen-zum-coronavirus-abrufbar>.

Information für Reisende in verschiedenen Sprachen sind unter https://www.rki.de/DE/Content/InfAZ/N/Neuartiges_Coronavirus/Transport/Info_Reisende_Tab.html abrufbar.

Informationen zum Infektionsschutz vor Viren allgemein sind unter <https://www.infektionsschutz.de/coronavirus/materialiedownloads/informationen-in-anderen-sprachen.html> abrufbar.

Informationen zum Infektionsschutz vor Viren allgemein sind unter <https://www.infektionsschutz.de/coronavirus/materialiedownloads/informationen-in-anderen-sprachen.html> abrufbar.

Informationen zum Infektionsschutz vor Viren allgemein sind unter <https://www.infektionsschutz.de/coronavirus/materialiedownloads/informationen-in-anderen-sprachen.html> abrufbar.

Informationen zum Infektionsschutz vor Viren allgemein sind unter <https://www.infektionsschutz.de/coronavirus/materialiedownloads/informationen-in-anderen-sprachen.html> abrufbar.

Informationen zum Infektionsschutz vor Viren allgemein sind unter <https://www.infektionsschutz.de/coronavirus/materialiedownloads/informationen-in-anderen-sprachen.html> abrufbar.

Informationen zum Infektionsschutz vor Viren allgemein sind unter <https://www.infektionsschutz.de/coronavirus/materialiedownloads/informationen-in-anderen-sprachen.html> abrufbar.

Informationen zum Infektionsschutz vor Viren allgemein sind unter <https://www.infektionsschutz.de/coronavirus/materialiedownloads/informationen-in-anderen-sprachen.html> abrufbar.

Informationen zum Infektionsschutz vor Viren allgemein sind unter <https://www.infektionsschutz.de/coronavirus/materialiedownloads/informationen-in-anderen-sprachen.html> abrufbar.

Informationen zum Infektionsschutz vor Viren allgemein sind unter <https://www.infektionsschutz.de/coronavirus/materialiedownloads/informationen-in-anderen-sprachen.html> abrufbar.

Informationen zum Infektionsschutz vor Viren allgemein sind unter <https://www.infektionsschutz.de/coronavirus/materialiedownloads/informationen-in-anderen-sprachen.html> abrufbar.

Informationen zum Infektionsschutz vor Viren allgemein sind unter <https://www.infektionsschutz.de/coronavirus/materialiedownloads/informationen-in-anderen-sprachen.html> abrufbar.

Informationen zum Infektionsschutz vor Viren allgemein sind unter <https://www.infektionsschutz.de/coronavirus/materialiedownloads/informationen-in-anderen-sprachen.html> abrufbar.

Informationen zum Infektionsschutz vor Viren allgemein sind unter <https://www.infektionsschutz.de/coronavirus/materialiedownloads/informationen-in-anderen-sprachen.html> abrufbar.

Informationen zum Infektionsschutz vor Viren allgemein sind unter <https://www.infektionsschutz.de/coronavirus/materialiedownloads/informationen-in-anderen-sprachen.html> abrufbar.

Informationen zum Infektionsschutz vor Viren allgemein sind unter <https://www.infektionsschutz.de/coronavirus/materialiedownloads/informationen-in-anderen-sprachen.html> abrufbar.

Informationen zum Infektionsschutz vor Viren allgemein sind unter <https://www.infektionsschutz.de/coronavirus/materialiedownloads/informationen-in-anderen-sprachen.html> abrufbar.

Informationen zum Infektionsschutz vor Viren allgemein sind unter <https://www.infektionsschutz.de/coronavirus/materialiedownloads/informationen-in-anderen-sprachen.html> abrufbar.

Informationen zum Infektionsschutz vor Viren allgemein sind unter <https://www.infektionsschutz.de/coronavirus/materialiedownloads/informationen-in-anderen-sprachen.html> abrufbar.

Informationen zum Infektionsschutz vor Viren allgemein sind unter <https://www.infektionsschutz.de/coronavirus/materialiedownloads/informationen-in-anderen-sprachen.html> abrufbar.

Informationen zum Infektionsschutz vor Viren allgemein sind unter <https://www.infektionsschutz.de/coronavirus/materialiedownloads/informationen-in-anderen-sprachen.html> abrufbar.

Informationen zum Infektionsschutz vor Viren allgemein sind unter <https://www.infektionsschutz.de/coronavirus/materialiedownloads/informationen-in-anderen-sprachen.html> abrufbar.

Informationen zum Infektionsschutz vor Viren allgemein sind unter <https://www.infektionsschutz.de/coronavirus/materialiedownloads/informationen-in-anderen-sprachen.html> abrufbar.

Informationen zum Infektionsschutz vor Viren allgemein sind unter <https://www.infektionsschutz.de/coronavirus/materialiedownloads/informationen-in-anderen-sprachen.html> abrufbar.

Auch in „Corona-Zeiten“ ist die Blutspende sicher. Blutspendetermine werden beim DRK unter Kontrolle und in Absprache mit den Aufsichtsbehörden unter den höchsten Hygiene- und Sicherheitsstandards durchgeführt. Bei Fragen rund um die Blutspende oder bei Problemen mit der Terminreservierung steht die kostenfreie Service-Hotline unter 0800-11949 11 zur Verfügung. Zusätzliche Informationen gibt es auch unter www.blutspende.de/corona/.

AKTUELLE STRASSENSPERRUNGEN UND VERKEHRSBEHINDERUNGEN**Vollsperrung der Lange Straße**

Aufgrund der Montage der Weihnachtsbeleuchtung wird die Lange Straße am in Waldkirch im Bereich Kreuzung Freie Straße/Adenauerstraße/Freiburger Straße (ehemalige Post) und Theodor-Heuss-Straße am Dienstag, 24. November, in zwei Abschnitten voll gesperrt.

Vollsperrung Unteres Amtsfeld

Aufgrund von Holzfällarbeiten wird die Straße Unteres Amtsfeld zwischen der Einmündung der Emmendinger Straße und dem Anwesen Unteres Amtsfeld 36 von Montag, 23. November, bis Donnerstag, 27. November, tagsüber voll gesperrt.

Vollsperrung Lilienweg

Vollsperrung im Bereich Lilienweg 9 und 9a (Stichstraße) tagsüber von Montag, 30. November, bis Freitag, 4. Dezember, aufgrund von Anschlussarbeiten.

Verschiedene Straßensperrungen Steinmattestraße, Tulpenweg, Papiergäßle und Siensbacher Straße

Aufgrund des Neubaus des Regenwasserkanals und der Erneuerung von Versorgungsleitungen werden abschnittsweise von Montag, 2. November, bis voraussichtlich Freitag, 30. Juli, 2021 die Steinmattestraße ohne den Bereich Steinmattestraße 1-3, der Tulpenweg von der Kreuzung Asterweg bis zur Steinmattestraße, das Papiergäßle von der Abzweigung Auf der Höhe bis zur Siensbacher Straße voll gesperrt. Die Siensbacher Straße im Bereich der Kreuzung Papiergäßle/Steinmattestraße wird halbseitig gesperrt. Hinweis: Die Gehwege bleiben ständig begehbar.

Halbseitige Sperrung Bahnhöfeger Heiterweg

Aufgrund des Umbaus der Bahnhöfeger Heiterweg der Bahnübergang Heiterweg in Waldkirch am Freitag, 20. November, zur Aufstellung eines Autokrans voll gesperrt. Fußgänger können die Sperrstelle passieren.

Vollsperrung Moltkestraße

Die Moltkestraße wird im Bereich zwischen der Damen- und Bismarckstraße von Montag, 12. Oktober, bis voraussichtlich Freitag, 12. März 2021, aufgrund des Neubaus der Versorgungsleitungen voll gesperrt. Auf einer Straßenseite bleibt der ständig begehbar.

Vollsperrung der Elzstraße

Die Elzstraße wird von Donnerstag, 1. Oktober, bis voraussichtlich Mittwoch, 31. März 2021, im Bereich der Hausnummern 20/22 wegen des Neubaus eines Hauses und der damit verbundenen Aufstellung eines Baukrans voll gesperrt.

Vollsperrung des Bahnhöfeger St. Margarethenstraße

Der Bahnübergang St. Margarethenstraße in Waldkirch-Batzenhäusle wird von Montag, 5. Oktober, bis Freitag, 4. Dezember, wegen des Umbaus der Bahnübergänge aufgrund der Elektrifizierung der Elzalbahn voll gesperrt.

Vollsperrung der Propsteistraße

Die Propsteistraße in Waldkirch wird im Bereich Hausnummer 11-13 von Montag, 31. August, bis voraussichtlich Sonntag, 28. Februar 2021, wegen des Abbruchs und des Neubaus eines Mehrfamilienhauses voll gesperrt. Der Gehweg auf der gegenüberliegenden Seite bleibt frei.

Vollsperrung der Silberwaldstraße in Gutach-Bleibach

Im Bereich der Brücke über die Elzalbahn ist die Silberwaldstraße in Gutach-Bleibach von Montag, 22. Juni, bis Sonntag, 31. Januar 2021, wegen des Abbruchs und des Neubaus der Straßenbrücke voll gesperrt.

Vollsperrung der Dorfstraße in Gutach-Bleibach

Im Bereich der Eisenbahnbrücke ist die Dorfstraße in Gutach-Bleibach von Montag, 6. Juli, bis Montag, 30. November, wegen des Abbruchs und des Neubaus der Eisenbahnbrücke voll gesperrt.

Vollsperrung der Bahnhöfeger im Rittweg in Gutach

Die Bahnhöfeger im Rittweg in Gutach wird von Montag, 21. September 2020, bis voraussichtlich Mittwoch, 3. März, 2021 wegen des Abbruchs und des Neubaus der Bahnbrücke voll gesperrt. Es wird eine Umleitung ausgeschildert.

Vollsperrung der Kreisstraße 5100 zwischen K5138 und Tennenbach

Die Kreisstraße K 5100 über den Eichberg bis zur Kreuzung Tennenbach wird ab Montag, 26. Oktober, bis voraussichtlich Ende November voll gesperrt. Grund der fünfjährigen Vollsperrung ist eine Fahrbanerweiterung der Landkreis Emmendingen durchführt. Während der Bauzeit ist die Strecke für den öffentlichen Durchgangsverkehr gesperrt. Die Umleitung führt über die Kreisstraße K 5138 Maleck und Sonnenzeil und ist beidseitig ausgeschildert. Die Verkehrsteilnehmer werden für die zu erwartenden Behinderungen um Verständnis gebeten.

Herausgeber: Stadt Waldkirch

Verantwortlich für den amtlichen und redaktionellen Teil: Oberbürgermeister Roman Götzmann, Stadt Waldkirch

Ende des Waldkircher Amtsblatts**Weihnachtsbeleuchtung – Straßensperrung**

Waldkirch. Auch in diesem Jahr werden die weihnachtlichen Lichterketten wieder die Innenstadt schmücken. Aufgrund der Montage der Weihnachtsbeleuchtung wird die Lange Straße im Bereich Kreuzung Freie Straße / Adenauerstraße / Freiburger Straße (ehemalige Post) und Theodor-Heuss-Straße am Dienstag, 24. November, in zwei Abschnitten voll gesperrt.

Foto: Stadt Waldkirch